



4 ter esplanade de Klettgau - 44190 Clisson  
T. 02 40 43 62 57  
sivucrèche@orange.fr

# S.I.V.U. « DE LA PETITE ENFANCE » CRÈCHE INTERCOMMUNALE « 1,2,3 MÉNESTRELS »

## RAPPORT D'ACTIVITÉ ANNÉE 2021



# SOMMAIRE

|    |   |    |
|----|---|----|
| 1. | PRESENTATION DU SYNDICAT .....  | 3  |
| 2. | RAPPELS SUR LA CRECHE .....   | 3  |
| 3. | PERSONNEL.....  | 3  |
| 4. | BILAN DE LA FREQUENTATION 2021 .....                                    | 5  |
|    | NOMBRE D’HEURES REALISEES .....   | 5  |
|    | TAUX D’OCCUPATION MOYEN MENSUEL .....                                   | 5  |
|    | STATISTIQUES DES TARIFS PAR COMMUNE.....                                | 6  |
| 5. | BILAN FINANCIER.....  | 7  |
|    | COMPTE ADMINISTRATIF.....   | 7  |
|    | <i>Dépenses de fonctionnement</i> .....                                 | 7  |
|    | <i>Recettes de fonctionnement</i> .....                                 | 7  |
|    | <i>Dépenses d’investissement</i> .....                                  | 8  |
|    | <i>Recettes d’investissement</i> .....                                  | 9  |
|    | PARTICIPATIONS COMMUNALES .....   | 9  |
|    | COUT DE REVIENT DE LA CRECHE.....                                       | 10 |
| 6. | BILAN DES MISSIONS DE GESTION ADMINISTRATIVES ET FINANCIERES .....      | 10 |
|    | SERVICE ‘SECRETARIAT’ .....   | 10 |
|    | SERVICE ‘FINANCIER’ .....   | 11 |
|    | SERVICE ‘RESSOURCES HUMAINES’ .....                                     | 11 |
| 7. | RAPPEL DES OBJECTIFS DU PROJET EDUCATIF DE LA CRECHE ET BILAN 2020..... | 11 |
|    | PROJET EDUCATIF .....   | 11 |
|    | BILAN 2021.....   | 11 |
|    | <i>Formations</i> .....   | 11 |
|    | <i>Activités</i> .....  | 12 |
|    | <i>Visite et contrôle (Hygiène et Sécurité)</i> .....                   | 12 |
|    | <i>Partenaires techniques et financiers</i> .....                       | 12 |
| 8. | OBJECTIFS 2022.....   | 12 |
| 9. | CONCLUSION.....   | 12 |

## **1. PRESENTATION DU SYNDICAT**

Créé fin 2004, le Syndicat Intercommunal à Vocation Unique « de la Petite Enfance », qui regroupe les Communes de Clisson, Gorges, Gétigné et Saint-Lumine-de-Clisson, a pour unique compétence d'assurer la construction et la gestion de la crèche collective syndicale.

Ainsi, le Bureau syndical, accompagné des Délégués, s'attache, en collaboration avec la Directrice de la structure, à poursuivre l'amélioration de la qualité des conditions d'accueil des enfants et des familles, aussi bien dans le cadre de la qualité environnementale du lieu d'accueil que des conditions de travail du personnel.

## **2. RAPPELS SUR LA CRECHE**

La crèche est un mode de garde collectif et régulier. Elle accueille, *du lundi au vendredi de 7h30 à 18h30*, des enfants de 10 semaines à 4 ans.

Elle dispose de 35 places, réparties de la manière suivante, entre les 4 Communes adhérentes :

| COMMUNES ADHERENTES     | NOMBRE DE PLACES |
|-------------------------|------------------|
| CLISSON                 | 13               |
| GORGES                  | 11               |
| GETIGNE                 | 7                |
| SAINT-LUMINE-DE-CLISSON | 4                |
| <b>TOTAL</b>            | <b>35</b>        |

L'accueil d'un enfant en situation de handicap ou porteur d'une maladie chronique est possible si cet accueil est compatible avec la vie en collectivité.

L'accueil d'urgence est possible en fonction des places disponibles pour répondre aux besoins des parents qui rencontrent une modification soudaine dans l'organisation familiale (assistante maternelle en arrêt maladie, hospitalisation d'un des parents...). Nous avons accueilli 4 enfants en urgence sur l'année 2021.

La crèche a été fermée aux périodes suivantes :

- 1 semaine au printemps,
- 4 semaines l'été,
- 1 semaine à Noël,
- 5 jours pour des réunions pédagogiques.

## **3. PERSONNEL**

L'équipe de professionnels est composée de 16 agents (14,3 ETP (Equivalent temps plein)), soit :

- 1 Directrice (*Educatrice de jeunes enfants*) (1 ETP),
- 1 infirmière, à raison de 21 heures hebdomadaires (0,6 ETP),
- 3 éducatrices de jeunes enfants (2,8 ETP),
- 7 auxiliaires de puériculture (6,6 ETP),
- 2 adjoints d'animation qualifiés (*CAP Petite Enfance*) (1,6 ETP),
- 1 adjoint technique, chargé de l'entretien des locaux (1 ETP),
- 1 agent en CAE PEC (Contrat Aidé par l'Etat Parcours Emploi Compétences) (0,8 ETP).

10,4 ETP sont auprès des enfants.

La structure bénéficie de la vacation d'un médecin, à raison de 2 heures par mois.

Aussi, le Syndicat confie, au moyen d'une convention de prestation de service, la confection et le portage des repas à la crèche (*déjeuner et collation*), au service communal de 'Restauration scolaire Jacques-Prévert' de la Ville de Clisson.

Enfin, en 2021, 18 stagiaires (dont 5 de Clisson, 1 de Gétigné, 4 de Gorges) ont été accompagnés, durant leur formation professionnelle, par le personnel de la crèche.

### Organigramme au 01/09/2021

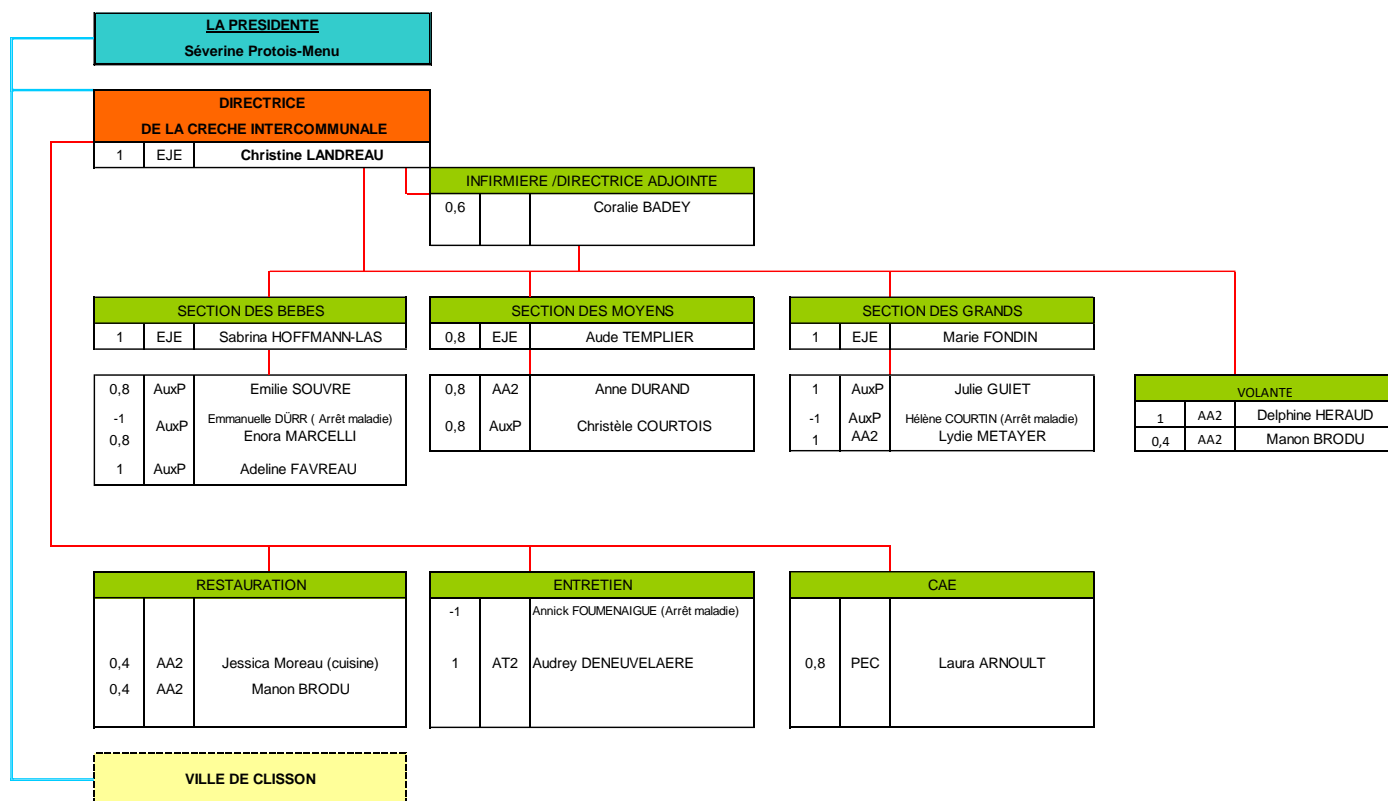

#### 4. BILAN DE LA FREQUENTATION 2021

Au cours de l'année 2021, la crèche a accueilli 53 enfants, ce qui représente 49 familles. Depuis septembre 2019, suite au contrôle CAF, les contrats en 10 H et 11H et la prise en compte à la demi-heure (et non plus à l'heure) des heures hors contrats ont entraîné une baisse du nombre d'heures annuelles facturées et réalisées. De plus, la fermeture administrative de la crèche liée au Covid 19 avec l'accueil des seules familles prioritaires a contribué à la diminution des heures.

##### NOMBRE D'HEURES REALISEES

|                           | REGIME GENERAL | MSA | AUTRES REGIMES | TOTAUX EN HEURES |
|---------------------------|----------------|-----|----------------|------------------|
| Nombre d'heures réalisées | 57642.5        | 800 |                | 58441            |

|                           |       |      |  |       |
|---------------------------|-------|------|--|-------|
| Nombre d'heures facturées | 69747 | 1190 |  | 70950 |
|---------------------------|-------|------|--|-------|

##### TAUX D'OCCUPATION MOYEN MENSUEL HEURES FACTUREES

| MOIS      | MOYENNE 2018 | MOYENNE 2019 | MOYENNE 2020 | MOYENNE 2021 |
|-----------|--------------|--------------|--------------|--------------|
| JANVIER   | 100.81%      | 90.09%       | 84.15%       | 93.53%       |
| FEVRIER   | 103.69%      | 88.89%       | 88.21%       | 92.84%       |
| MARS      | 102.83%      | 88.70%       | 52.04%       | 91.28%       |
| AVRIL     | 104.82%      | 117.72%      |              | 80.28%       |
| MAI       | 105.13%      | 100.33%      | 35.65%       | 93.33%       |
| JUIN      | 107.09%      | 104.98%      | 76.57%       | 93.28%       |
| JUILLET   | 104.83%      | 94.34%       | 98.03%       | 92.74%       |
| AOUT      | 63.73%       | 57.4%        | 3.4%         | 59.90%       |
| SEPTEMBRE | 91.32%       | 87.12%       | 85.56%       | 81.58%       |
| OCTOBRE   | 95.75%       | 82.69%       | 89.65%       | 86.75%       |
| NOVEMBRE  | 95.42%       | 95.42%       | 94.78%       | 85.48%       |
| DECEMBRE  | 92.66%       | 92.66%       | 105.94%      | 81.77%       |

*Au mois d'août, la fréquentation est plus faible en raison de la semaine d'adaptation effectuée par les enfants, et des entrées enregistrées seulement sur septembre, voire octobre.*

*Pour un nombre d'heures d'ouverture de 80465 et un nombre d'heures facturées de 70950, le taux moyen d'occupation annuel est de 88.17% (contre 86.16% en 2020 et 94.39% en 2019).*

*Le taux d'occupation moyen annuel en fonction des heures réalisées par rapport aux heures facturées est de 82.38% (en 2020 : 78.96% et 2019 : 80,70%).*

## STATISTIQUES DES TARIFS PAR COMMUNE

| VILLES  | TARIFS   |           |           |            | NOMBRE D'ENFANTS PAR VILLES | NOMBRE DE CONTRATS / FAMILLES ACCUEILLIS PAR VILLES |
|---|----------|-----------|-----------|------------|-----------------------------|---|
|   | < 1 €    | 1 à 2 €   | 2 à 3 €   | 3 à 3,17 € |                             |   |
| CLISSON   | 2        | 10        | 11        | 2          | 25                          | 20 / 19   |
| GORGES  | 1        | 12        | 7         | 0          | 20                          | 17 / 15   |
| GETIGNE   | 0        | 4         | 7         | 0          | 11                          | 11 / 11   |
| SAINT-LUMINE-DE-CLISSON                                 | 3        | 2         | 0         | 0          | 5                           | 5 / 4   |
| <b>NOMBRE D'ENFANTS / FAMILLES ACCUEILLIS PAR TARIF</b> | <b>6</b> | <b>28</b> | <b>25</b> | <b>2</b>   | <b>61</b>                   | <b>53 / 49</b>                                      |

*Pendant l'année 2021, 6 enfants ont payé l'heure moins de 1 € (seuil de pauvreté au regard de la CAF), 28 enfants entre 1 et 2 € ; 25 enfants entre 2 et 3 €, et 2 enfants plus de 3 € ; ce qui représente un coût horaire moyen de 2,03 € pour Clisson (contre 2,15 € en 2020) , 1,87 € pour Gorges ( contre 1,80 € en 2020) , 2,08 € pour Gétigné (contre 1,94 € en 2020), 0,73 € pour Saint-Lumine-de-Clisson (contre 1,70 € en 2020 ; soit un coût horaire moyen de 1,86 € toutes communes confondues (1,96 € en 2018).*

## STATISTIQUES DES CONSOMMATIONS PAR COMMUNE

| VILLES                  | NOMBRE D'ENFANTS | NOMBRE D'HEURES | TARIF MINIMUM | TARIF MAXIMUM |
|-------------------------|------------------|-----------------|---------------|---------------|
| CLISSON                 | 20               | 27319           | 0,36 €        | 3,17 €        |
| GORGES                  | 17               | 22516           | 0,29 €        | 2,90 €        |
| GETIGNE                 | 11               | 12736           | 1,08 €        | 2,97 €        |
| SAINT-LUMINE-DE-CLISSON | 5                | 6280            | 0,44 €        | 1,17 €        |

*Toutes communes confondues, le tarif horaire est de 0,29 € minimum (prix plancher 3 enfants) (contre 0,43 € en 2020 prix plancher 1 enfant) et de 3,17 € maximum (prix plafond est de 3,57 €) (contre 3,42 € en 2020).*

*Pour 2021, les participations des familles représentent 132 913,82 € (en 2020 121 376,78 €). La différence, entre le coût horaire payé par les familles et les 4,90 € de l'heure, est prise en charge par la CAF et la MSA au titre de la Prestation de Service Unique (PSU) (214 108,30 € CAF auxquels s'ajoutent l'aide exceptionnelle COVID de 12729 €, soit un total de 226 837,30 € + 3377 € MSA soit un total de 230 214,30 €).*

## 5. BILAN FINANCIER

### Section de fonctionnement

#### Dépenses de fonctionnement

| DEPENSES     |                                 | CA 2018             | CA 2019             | CA 2020             | CA 2021             |
|--------------|---------------------------------|---------------------|---------------------|---------------------|---------------------|
| 011          | Charges à caractère général     | 71 622,71 €         | 77 798,38 €         | 82 140,82 €         | 86 343,39 €         |
| 012          | Charges de personnel            | 561 187,82 €        | 594 533,32 €        | 603 107,02 €        | 619 408,38 €        |
| 014          | Atténuations de produits        |                     |                     |                     | - €                 |
| 65           | Autres charges gestion courante | 15 874,86 €         | 14 904,78 €         | 2 282,32 €          | 125,31 €            |
| 66           | Charges financières             | 6 555,82 €          | 5 463,50 €          | 4 358,27 €          | 3 239,89 €          |
| 67           | Charges exceptionnelles         |                     |                     |                     | - €                 |
| 68           | Provisions (semi-budgétaire)    |                     |                     |                     | - €                 |
| 022          | Dépenses imprévues              |                     |                     |                     | - €                 |
| <b>Total</b> | <b>DEPENSES REELLES</b>         | <b>655 241,21 €</b> | <b>692 699,98 €</b> | <b>691 888,43 €</b> | <b>709 116,97 €</b> |
| 042          | Dotations aux amortissements    | 6 279,96 €          | 5 129,90 €          | 6 753,72 €          | 5 608,53 €          |
| 023          | Virement à la sect° d'investis. |                     |                     |                     |                     |
| 001          | Déficit antérieur reporté Fonc  |                     |                     |                     |                     |
| <b>Total</b> | <b>DEPENSES TOTALES</b>         | <b>661 521,17 €</b> | <b>697 829,88 €</b> | <b>698 642,15 €</b> | <b>714 725,50 €</b> |

En 2021, les dépenses réelles de fonctionnement sont en augmentation (+ 2,49 %) légèrement supérieur à l'inflation établie à 1,6% en 2021.

Les charges à caractère général sont en augmentation de 5,12%, notamment les dépenses liées aux dépenses énergétiques, aux dépenses d'achats des couches qui n'étaient pas fournies par la crèche auparavant ainsi qu'aux dépenses liées aux produits d'entretien COVID-19.

Les charges de personnel sont en hausse de 2,70 %. Outre le Glissement Vieillesse Technique, l'augmentation de la masse salariale s'explique principalement par le classement des Educateurs Jeunes Enfants en catégorie A.

Les autres charges de gestion courante ont baissé de 94,50 %.

Les charges financières sont en baisse de 25,66 % suivant le profil d'extinction de la dette.

#### Recettes de fonctionnement

| RECETTES     |                                       | CA 2018             | CA 2019             | CA 2020             | CA 2021             |
|--------------|---------------------------------------|---------------------|---------------------|---------------------|---------------------|
| 013          | Atténuation de charges                | 34 385,42 €         | 41 514,15 €         | 97 491,78 €         | 84 108,14 €         |
| 70           | Produits des services                 | 148 515,35 €        | 148 074,48 €        | 128 172,62 €        | 136 594,09 €        |
| 74           | Dotations et participations           | 365 245,13 €        | 503 426,08 €        | 531 069,69 €        | 318 939,11 €        |
| 75           | Autres produits gestion courante      |                     | 1,88 €              | 1,63 €              | 0,39 €              |
| 77           | Produits exceptionnels                | 2 975,04 €          | 200,00 €            | 62 165,04 €         | 2 023,15 €          |
| 78           | Reprises de provisions                | 100 000,00 €        | 32 000,00 €         |                     |                     |
| <b>Total</b> | <b>RECETTES REELLES</b>               | <b>651 120,94 €</b> | <b>725 216,59 €</b> | <b>818 900,76 €</b> | <b>541 664,88 €</b> |
| 042          | Opération de transferts entre section |                     |                     |                     | - €                 |
| 002          | Excédent antérieur reporté Fonc       |                     |                     |                     | - €                 |
| <b>Total</b> | <b>RECETTES TOTALES</b>               | <b>651 120,94 €</b> | <b>725 216,59 €</b> | <b>818 900,76 €</b> | <b>541 664,88 €</b> |

Les recettes réelles de fonctionnement sont en baisse de 33,85 %.

Cette forte diminution est le résultat de « l'année blanche » des prestations versées par la CAF en pleine renégociation de la Convention Territoriale Globalisée.

Le solde de l'année 2021 sera donc perçu en 2022.

Les produits des services (participations des familles) sont en hausse de 6,57 % par rapport à 2020 ; sans pour autant retrouver le niveau d'avant COVID 19 puisque l'année 2021 a encore été marquée par la crise sanitaire.

Les participations communales annuelles ont été maintenues à 130 000 €.

### Section d'investissement

#### Dépenses d'investissement

| DEPENSES     |  | CA 2018            | CA 2019            | CA 2020            | CA 2021            |
|--------------|--|--------------------|--------------------|--------------------|--------------------|
| 20           | Immobilisations incorporelles                |                    |                    |                    | - €                |
| 21           | Immobilisations corporelles                  | 5 172,65 €         | 3 152,53 €         | 4 531,32 €         | 961,57 €           |
| 23           | Immobilisations en cours                     | 1 740,16 €         | 958,32 €           | 5 220,95 €         | - €                |
|              | TOTAL RAR n-1                                |                    |                    |                    |                    |
| <b>Total</b> | <b>DEPENSES D'EQUIPEMENT</b>                 | <b>6 912,81 €</b>  | <b>4 110,85 €</b>  | <b>9 752,27 €</b>  | <b>961,57 €</b>    |
| 001          | Solde d'exécution d'inv. reporté             |                    |                    |                    | - €                |
| 16           | Remboursement d'emprunts                     | 53 440,70 €        | 51 626,12 €        | 50 974,41 €        | 51 735,82 €        |
| 27           | Autres Immobilisations financières           |                    |                    |                    | - €                |
| 020          | Dépenses imprévues                           |                    |                    |                    | - €                |
| 040          | Opérations d'ordre de transferts             |                    |                    |                    | - €                |
| 041          | Opérations d'ordre Budgétaires patrimoniales |                    |                    |                    | - €                |
| <b>Total</b> | <b>DEPENSES TOTALES</b>                      | <b>67 266,32 €</b> | <b>59 847,82 €</b> | <b>70 478,95 €</b> | <b>52 697,39 €</b> |

Au cours de l'année 2021, quelques dépenses d'équipement ont été réalisées :

- IMPRIMANTE BROTHER MFC-J5330DW,
- TABLE RECTANGULAIRE PETITE TAILLE,
- APPAREIL PHOTO CANON SW620HS ROUGE,
- FAUTEUIL BEBE REPAS EN BOIS AVEC TABLETTE,
- 2 TRANSATS SIEGE A COQUE,

Pour un montant de 961,57 €.

Le remboursement du capital de la dette s'élève en 2021 à 51 735,82 €. Il ne reste plus qu'un seul emprunt qui s'éteindra en 2028.



## Recettes d'investissement

| RECETTES     |                                    | CA 2018            | CA 2019            | CA 2020            | CA 2021            |
|--------------|------------------------------------|--------------------|--------------------|--------------------|--------------------|
| 13           | Subventions d'investissement       |                    |                    |                    | - €                |
| 16           | Emprunts et dettes assimilées      |                    |                    |                    | - €                |
| 21           | Immobilisations corporelles        |                    |                    |                    | - €                |
| 23           | Immobilisations en cours           |                    |                    |                    | - €                |
| <b>Total</b> | <b>RECETTES D'EQUIPEMENT</b>       | <b>- €</b>         | <b>- €</b>         | <b>- €</b>         | <b>- €</b>         |
| 002          | Solde d'exécution d'inv. reporté   |                    |                    |                    | - €                |
| 021          | Virement de la section de fonct.   |                    |                    |                    | - €                |
| 10           | Dotations Fonds divers<br>Réserves | 579,50 €           | 686,33 €           | 1 133,98 €         | 674,34 €           |
| 1068         | Excédents de fonct. Capitalisés    | 50 000,00 €        | 70 000,00 €        | 30 000,00 €        | 40 000,00 €        |
| 024          | Cessions d'immobilisations         |                    |                    |                    |                    |
| 040          | Opérations d'ordre de transferts   | 6 279,96 €         | 5 129,90 €         | 6 753,72 €         | 5 608,53 €         |
|              | RAR n-1                            |                    |                    |                    |                    |
| <b>Total</b> | <b>RECETTES TOTALES</b>            | <b>56 859,46 €</b> | <b>75 816,23 €</b> | <b>37 887,70 €</b> | <b>46 282,87 €</b> |

Le Syndicat a perçu le remboursement de 674,34 €, au titre du Fonds de Compensation de la TVA (FCTVA).

En conclusion, en raison de l'année blanche des versements de la CAF le syndicat intercommunal clôture son exercice 2021 en déficit de fonctionnement à hauteur de 173 K€. Ce déficit est conjoncturel et sera rattrapé sur l'année 2022.

Quant au besoin de financement, celui-ci s'élève à 7 K€ pour l'exercice 2021.

Le résultat cumulé est de – 73 180,67€ pour la section de fonctionnement et – 45 708,80 € pour la section d'investissement.

## PARTICIPATIONS COMMUNALES DEPUIS 2014

| ANNEES      | COMMUNES    |             |             |             |              |
|-------------|-------------|-------------|-------------|-------------|--------------|
|             | CLISSON     | GORGES      | GETIGNE     | ST-LUMINE   | TOTAUX       |
| <b>2014</b> | 48 285,72 € | 40 857,14 € | 26 000,00 € | 14 857,14 € | 130 000,00 € |
| <b>2015</b> | 48 285,72 € | 40 857,14 € | 26 000,00 € | 14 857,14 € | 130 000,00 € |
| <b>2016</b> | 48 285,72 € | 40 857,14 € | 26 000,00 € | 14 857,14 € | 130 000,00 € |
| <b>2017</b> | 48 285,72 € | 40 857,14 € | 26 000,00 € | 14 857,14 € | 130 000,00 € |
| <b>2018</b> | 29 714,29 € | 25 142,86 € | 16 000,00 € | 9 142,86 €  | 80 000,00 €  |
| <b>2019</b> | 29 714,29 € | 25 142,86 € | 16 000,00 € | 9 142,86 €  | 80 000,00 €  |
| <b>2020</b> | 48 286,00 € | 40 857,00 € | 26 000,00 € | 14 857,00 € | 130 000,00 € |
| <b>2021</b> | 48 286,00 € | 40 857,00 € | 26 000,00 € | 14 857,00 € | 130 000,00 € |

## COUT DE REVIENT DE LA CRECHE

| Solde syndical  |           | Coût<br>2021 |
|---|-----------|--------------|
| Charges de fonctionnement<br>– Produits de fonctionnement<br>+ Charges d’investissement | Horaire   | 3,08 €       |
|   | Par place | 6 257 €      |

En 2021, le coût de revient est supérieur à celui de 2020 en raison de l’année blanche des versements de la CAF.

## **6. BILAN DES MISSIONS DE GESTION ADMINISTRATIVES ET FINANCIERES**

La Commune de Clisson assure, pour le compte du SIVU « de la Petite Enfance », les missions suivantes :

- secrétariat général,
- comptabilité,
- paye,
- gestion des dossiers administratifs des agents,
- menus travaux techniques et espaces verts.

Pour exercer les missions confiées par le SIVU, le personnel de la Commune de Clisson utilise le matériel, les logiciels et les fournitures bureautiques des services généraux de la Ville.

En contrepartie, le SIVU « de la Petite Enfance » verse, à la Commune, une participation aux frais de gestion (18 399 € en 2021 contre 19 506 € en 2020).

### SERVICE ‘SECRETARIAT’

| SIVU "DE LA PETITE ENFANCE"              | 2014       | 2015       | 2016       | 2017       | 2018       | 2019       | 2020       | 2021       |
|--|------------|------------|------------|------------|------------|------------|------------|------------|
| <b>Délibérations</b>                     | <b>20</b>  | <b>15</b>  | <b>11</b>  | <b>8</b>   | <b>13</b>  | <b>17</b>  | <b>12</b>  | <b>13</b>  |
| <b>Décisions</b>                         | <b>4</b>   | <b>1</b>   | <b>3</b>   | <b>2</b>   | <b>7</b>   | <b>2</b>   | <b>2</b>   | <b>1</b>   |
| <b>Convocations (Bureaux et Comités)</b> | <b>8</b>   | <b>8</b>   | <b>8</b>   | <b>9</b>   | <b>8</b>   | <b>11</b>  | <b>9</b>   | <b>10</b>  |
| <b>Procès-Verbaux</b>                    | <b>5</b>   | <b>5</b>   | <b>4</b>   | <b>4</b>   | <b>4</b>   | <b>5</b>   | <b>5</b>   | <b>5</b>   |
| <b>Arrêtés de délégation</b>             | <b>2</b>   | <b>/</b>   | <b>/</b>   | <b>/</b>   | <b>/</b>   | <b>1</b>   | <b>2</b>   | <b>2</b>   |
| <b>Courriers / courriels</b>             | <b>134</b> | <b>158</b> | <b>114</b> | <b>124</b> | <b>160</b> | <b>137</b> | <b>134</b> | <b>198</b> |
| <b>Certificats administratifs</b>        | <b>/</b>   | <b>/</b>   | <b>/</b>   | <b>/</b>   | <b>/</b>   | <b>/</b>   | <b>/</b>   | <b>/</b>   |
| <b>Bordereaux</b>                        | <b>8</b>   | <b>15</b>  | <b>11</b>  | <b>17</b>  | <b>8</b>   | <b>8</b>   | <b>7</b>   | <b>3</b>   |
| <b>Commissions</b>                       |            |            |            |            |            |            |            | <b>/</b>   |
| <i>Convocations</i>                      | <b>2</b>   | <b>/</b>   | <b>/</b>   | <b>/</b>   | <b>/</b>   | <b>/</b>   | <b>/</b>   | <b>/</b>   |
| <i>Comptes rendus</i>                    | <b>/</b>   | <b>/</b>   | <b>/</b>   | <b>/</b>   | <b>/</b>   | <b>/</b>   | <b>/</b>   | <b>/</b>   |

## SERVICE 'FINANCIER'

| SIVU "DE LA PETITE ENFANCE" | 2014       | 2015       | 2016       | 2017       | 2018       | 2019       | 2020       | 2021       |
|-----------------------------|------------|------------|------------|------------|------------|------------|------------|------------|
| <b>Mandats</b>              | <b>359</b> | <b>392</b> | <b>367</b> | <b>377</b> | <b>375</b> | <b>330</b> | <b>329</b> | <b>340</b> |
| <i>Directs</i>              | 352        | 384        | 365        | 372        | 372        | 322        | 313        | 319        |
| <i>Annulatifs</i>           | 7          | 8          | 2          | 5          | 3          | 8          | 16         | 21         |
| <b>Titres</b>               | <b>130</b> | <b>170</b> | <b>160</b> | <b>158</b> | <b>154</b> | <b>101</b> | <b>117</b> | <b>149</b> |
| <i>Directs</i>              | 130        | 165        | 157        | 150        | 150        | 99         | 115        | 141        |
| <i>Annulatifs</i>           | /          | 5          | 3          | 8          | 4          | 2          | 2          | 8          |
| <b>TOTAUX</b>               | <b>489</b> | <b>562</b> | <b>527</b> | <b>535</b> | <b>529</b> | <b>431</b> | <b>446</b> | <b>489</b> |

## SERVICE 'RESSOURCES HUMAINES'

| SIVU "DE LA PETITE ENFANCE"                         | 2014 | 2015 | 2016 | 2017 | 2018 | 2019 | 2020 | 2021 |
|---|------|------|------|------|------|------|------|------|
| <b>Arrêtés individuels</b>                          | 52   | 33   | 34   | 42   | 39   | 65   | 54   | 76   |
| <b>Bulletins de salaires des agents et délégués</b> | 270  | 266  | 260  | 257  | 278  | 271  | 245  | 259  |
| <b>Dossiers individuels des agents</b>              | 26   | 26   | 26   | 26   | 26   | 26   | 21   | 24   |
| <b>Réponses aux demandes d'emploi (papier)</b>      | 68   | 40   | 84   | 54   | 22   | 1 *  | 0 *  | 0 *  |

\* Les réponses par mail sont privilégiées.

## **7. RAPPEL DES OBJECTIFS DU PROJET EDUCATIF ET BILAN 2021**

### PROJET EDUCATIF

Les objectifs du projet éducatif de la crèche sont :

- De s'inscrire dans une politique d'offre de services, en direction de la population des quatre communes adhérentes au SIVU, avec un mode d'accueil régulier des enfants ;
- De se baser sur le respect du rythme de l'enfant en tenant compte des recherches sur les neurosciences;
- D'accueillir parents et enfants, en prenant en compte chaque dimension individuelle.

### BILAN 2021

#### Formations

- ▶ Deux professionnelles ont participé aux conférences du salon 'Petit' de Nantes sur snoezelen, le sommeil.
- ▶ Autres formations organisées par le CNFPT :
  - Travailler avec la positivité en accompagnement,
  - L'accompagnement du jeu de l'enfant,
  - Rôle et positionnement du chef de service,
  - Les clés de la communication,
  - Formation d'intégration.

## Activités

1. L'activité 'piscine' comme la 'semaine de la musique' n'ont pas pu se poursuivre en 2021 en raison du protocole COVID.
2. Différents ateliers, comme l'éveil musical, l'heure du conte, les diapositives, le théâtre, l'éveil au goût, Feldenkrais, l'argile, le potager et les lectures à la médiathèque sont des temps forts, très appréciés par les enfants. Ils ont été adaptés en fonction des protocoles.
3. 2 bénévoles sont revenues chanter et conter 1 fois par mois à partir de septembre.
4. Les échanges avec le multi-accueil de Clisson se sont aussi arrêtés avec les protocoles (une fois par semaine au multi-accueil ou sur la crèche).
5. Les fêtes de Noël et de fin d'année, les soirées contes n'ont pas pu avoir lieu. Pour Noël, nous avons organisé des temps festifs et des goûters pour les enfants au sein de la crèche. La sortie des grands (13) en juin s'est déroulée à la ferme de la Péquinière à la Boissière du Doré.
6. Trois réunions d'information (une par section) sur le projet d'établissement ont eu lieu en octobre 2021, avec un membre des familles de chaque section.

## Visite et contrôle (Hygiène et sécurité)

Il n'y a pas eu de contrôle PMI (en principe, la visite a lieu tous les deux ans), ni des services 'Sécurité sanitaire des aliments'.

Le service technique de la Ville vient contrôler les jeux mensuellement.

## Partenaires techniques et financiers

### ↳ Au titre de Conventions d'objectifs et de financement

Afin de percevoir la Prestation de Service Unique (PSU), le Syndicat a signé des conventions avec différents financeurs, comme :

- ▷ La Caisse d'Allocations Familiales de Loire-Atlantique,
- ▷ La MSA.

### ↳ Au titre de la Convention territoriale Globale (CTG)

La Convention Territoriale Globale a pour objectif d'élaborer le projet social entre la CAF et le SIVU afin d'organiser localement l'offre globale des services. Le financement versé auparavant dans le cadre du CEJ est remplacé par le 'bonus territoire' de la CTG. Le montant restera identique.

## **8. OBJECTIFS 2022**

Notre objectif est de continuer à développer l'autonomie et le libre choix de l'enfant, toujours dans une dynamique d'ouverture vers de nouvelles expériences motrices, sensorielles, culturelles et sociales. Ainsi, les professionnels créent une atmosphère propice aux échanges, aux découvertes et aux apprentissages.

Les partenariats mis en place avec la médiathèque, le multi-accueil et les différents services de la Ville de Clisson, vont être poursuivis dès que le protocole nous le permettra.

La Ville de Clisson et le SIVU se sont aperçus que la convention actuelle ne correspondait pas à la réalité des missions fournies par la Ville de Clisson. Aussi, les deux entités ont pour objectif de préparer une nouvelle convention pour une prise d'effet en 2023.

## **9. CONCLUSION**

La crèche met en œuvre les orientations définies par le SIVU « de la Petite Enfance ».

Elle participe à la définition et aux réponses d'une offre de qualité et bénéfique à l'ensemble des populations des Communes de Clisson, Gorges, Gétigné et Saint-Lumine-de-Clisson.